

政務活動費会計帳簿

会派名 県民クラブ

【令和2年 1月分】

日	摘要	収入額	支出額	残額	内訳(使途項目別)							領収書番号	備考			
					調査研究費	研修費	広報広報費	英語練習等 活動費	会議費	資料作成費	資料購入費			事務所費	人件費	その他
	前月繰越		0	1,876,738												
6	月刊誌購読料		670	1,876,068							670					1
7	FAX・コピー機リース料 1月分		28,080	1,847,988								28,080				2
8	新日本法規出版さしかえ分		3,678	1,844,310							3,678					3
8	事務用品代		31,071	1,813,239								31,071				4
9	調査先依頼文送付 切手代		168	1,813,071	168											5
9	調査先依頼文送付 切手代		168	1,812,903	168											6
14	N.T.T 電話利用料 1.2月分		561	1,812,342								561				7
15	政務活動費 1月分受入	4,200,000	0	6,012,342												
15	議員委託分概算交付(14名分)		2,800,000	3,212,342												
15	海外調査先旅費(カンボジア)		186,580	3,025,762	186,580											8
18	調査先 手土産代		10,800	3,014,962	10,800											9
20	高速バス代 往復乗車券		3,300	3,011,662	3,300											10
21	事務職員賃金(1名分)		248,781	2,762,881								248,781				11
21	切手代		168	2,762,713								168				12
21	書籍購入費		4,025	2,758,688							4,025					13
23	立憲ネットワーク学習会参加費		24,000	2,734,688	24,000											14
23	立憲ネットワーク学習会 懇親会費		16,000	2,718,688	16,000											15
23	ウイリス対策費用		9,680	2,709,008								9,680				16
23	コピー代 1.2月分		56,500	2,652,508					56,500							17
23	調査先 タクシー代		2,840	2,649,668	2,840											18
23	調査先 連絡バス代		1,880	2,647,788	1,880											19
25	調査先 タクシー代		1,540	2,646,248	1,540											20
25	調査先 モノレール代		900	2,645,348	900											21
27	パソコン保守費用		5,500	2,639,848								5,500				22
27	12月分期末通勤手当に伴う社会保険料		82,556	2,557,292								82,556				23
27	1.2月分社会保険料		37,104	2,520,188								37,104				24
27	新聞購読料 読売、朝日		6,493	2,513,695							6,493					25
27	海外調査先旅費 タクシー代		1,340	2,512,355	1,340											26
27	海外調査先 手土産代(カンボジア)		2,000	2,510,355	2,000											27
27	海外調査先 タクシー代(カンボジア)		1,694	2,508,661	1,694											28
28	新聞購読料 日経、毎日		7,093	2,501,568							7,093					29
28	新聞購読料 合同、西日本		6,965	2,494,603							6,965					30
29	調査先お礼文送付 切手代		252	2,494,351	252											31
29	海外調査先宿泊代		6,214	2,488,137	6,214											32
29	海外調査先視察費		12,428	2,475,709	12,428											33
29	海外調査先シャトルバス代		4,101	2,471,608	4,101											34
30	調査先お礼文送付 切手代		168	2,471,440	168											35
30	調査先タクシー、バス代 1月分		4,160	2,467,280	4,160											36
	月計	4,200,000	3,609,458	2,467,280	280,533	0	0	0	0	56,500	28,924	0	75,060	368,441	2,800,000	

整理番号

/

領収書等の添付様式

領収書その他の証拠書類の添付欄

社 会 新 報

No. _____ 領 収 証

県民クラブ様

ご購入ありがとうございます

¥ 670

社 会 新 報 月分 ¥

月刊社会民主 / 月分 ¥

月分 ¥

上記代金として領収致しました

社会民主党機関紙宣伝局

2020年 1月 6日

分局名

社会新報大分総分局

TEL558-7122

事業名、用途及び内容等

1/6

書籍代

「月刊 社会民主」 1月分

670円

あん分による充当の場合

あん分の率 ()

あん分による政務活動費の充当額 (円)

一部のみ打切り充当した場合

政務活動費充当額 (円)

領収書等の添付様式

整理番号

2

領収書その他の証拠書類の添付欄

14 002-01-07

28,080 | HC)ヒタチC-NBL

事業名、使途及び内容等

1/7

FAX・コピー機リース料

1月分

28,080円

あん分による充当の場合

あん分の率 ()

あん分による政務活動費の充当額 (円)

一部のみ打切り充当した場合

政務活動費充当額 (円)

整理番号 3

領収書等の添付様式

領収書その他の証拠書類の添付欄

通帯払込員全 加入者負担		振替払込請求書兼受領証	
加入者氏名	新日本法規出版株式会社計算事務センター		
金額	千	百	円
		3	678
*** 払込人住所は非表示にしております ***			
大分県議会 県民クラブ 様			
44-201-05-174-3			
2019.12.19 追録ご納本分			
取納代行DSK電算システム			
日附印	02-01-08 大分県庁内 郵便局 (72255) N94130002		

この受領証は、大切に保管してください。(CAS取扱店特)

事業名、用途及び内容等

1/8
新日本法規出版さしかえ分
「誰にもわかる社会生活六法—法律相談Q&A」 3,678円

あん分による充当の場合

あん分の率 ()
あん分による政務活動費の充当額 (円)

一部のみ打切り充当した場合

政務活動費充当額 (円)

整理番号 4

領収書等の添付様式

領収書その他の証拠書類の添付欄

けんしんご利用明細票

毎度ご利用いただきありがとうございます。
お取引の明細は下記のとおりでございます。

お取扱年月日	02-01-08	お取扱店	機番	通番
取引種別・銀行	お取引店	0058	イ	0001
お振込み		お取引金額		
3 0 0 1		¥30,631		
ページ	ご説明コード	お取引後残高		
手数料	¥440	時刻	09:53	
硬貨内	¥71	振込依頼内容		
受取人 ウェルネット(カ)様 依頼人 オオイトケンギカイ ケンミンク ラブ様 TEL 097-506-5088				

大分県信用組合

事業名、用途及び内容等

1/8

事務用品代

31,071円

- クリヤーホルダー 100枚
- 宛名ラベルA4 20面 100枚
- ノート A6 10冊
- コピー用紙厚口 2000枚
- アルカリ乾電池 単1 10本
- 蛍光ペン 黄色 10本
- 4色+シャープペンシル 5本
- ポストイット50×15 10冊
- ポストイット75×25 24冊
- 油性マーカー 10本
- 封筒 長3 400枚
- ガバットファイルA4 10冊
- フラットファイルスーパーワイドA4 20冊
- フラットファイルA4 20冊

30,631円 + 440円

あん分による充当の場合

あん分の率 ()

あん分による政務活動費の充当額 (円)

一部のみ打切り充当した場合

政務活動費充当額 (円)

整理番号

5

領収書等の添付様式

領収書その他の証拠書類の添付欄

領収書

県民クラブ 様

〔証紙切手引受〕
 第一種定形 13.0g
 @84 2通 ¥168

 小 計 ¥168

 郵便物引受合計通数 2通
 課税計 (10%) ¥168
 (内消費税等 ¥15)
 非課税計 ¥0

△計 ¥168
 お預り金額 ¥208
 おつり ¥40



〒100-8792 日本郵便株式会社
 東京都千代田区大手町2-3-1
 取扱日時：2020年 1月 9日 18:55
 担当：[REDACTED]
 発行No. 200109A8869 端N53箱74
 連絡先：大分中央郵便局
 TEL:0570-943-452

事業名、使途及び内容等

1/9
 切手代 調査先依頼文 送付 (沖縄県、うるま市)
 168円

あん分による充当の場合

あん分の率 ()
 あん分による政務活動費の充当額 (円)

一部のみ打切り充当した場合

政務活動費充当額 (円)

整理番号

6

領収書等の添付様式

領収書その他の証拠書類の添付欄

領収書
県民クラブ様

[証紙切手引受]
第一種定形
@84 1通 ¥84

小計 ¥84

第一種定形
@84 1通 ¥84

小計 ¥84

郵便物引受合計通数 2通
課税計(10%) ¥168
(内消費税等 ¥15)
非課税計 ¥0

△計 ¥168
□計 ¥168
お預り金額 ¥168



〒100-8792 日本郵便株式会社
東京都千代田区大手町2-3-1
取扱日時: 2020年 1月 9日 13:55
担当: XXXXXXXXXX
発行No. 200109A3679 端N65箱01
連絡先: 大分県庁内郵便局
TEL: 097-536-7053

事業名、使途及び内容等

1/9
切手代 調査先依頼文 送付 (埼玉県、宮城県)
168円

あん分による充当の場合

あん分の率 ()

あん分による政務活動費の充当額 (円)

一部のみ打切り充当した場合

政務活動費充当額 (円)

整理番号

7

領収書等の添付様式

領収書その他の証拠書類の添付欄

令和2年1月14日

領 収 書

令和元年12月利用分 構内電話料金

大分県議会 県民クラブ 様

領収金額 **561 円**
(内 訳) 内線 5088のダイヤル通話料として

〒870-0022
大分市大手町3丁目1番1号
大分県議会事務局 総務課
総務管理班 班総括 相良 栄一



事業名、使途及び内容等

1/14
NTT 電話利用料
12月分
561円

あん分による充当の場合

あん分の率 ()
あん分による政務活動費の充当額 (円)

一部のみ打切り充当した場合

政務活動費充当額 (円)

整理番号

8

領収書等の添付様式

領収書その他の証拠書類の添付欄

21	D02-01-15	振込	200,000	ナリサコ ケンシ
22	D02-01-15	振込	200,000	ウラノ ヒテキ
23	D02-01-15	振込	200,000	ニノミヤ ケンシ
24	D02-01-15	振込	200,000	ハノ タケオ
2	D02-01-15	振込	200,000	ヒライウ シンゴ
3	D02-01-15	振込	200,000	キタ ノホル
4	D02-01-15	振込	200,000	タカハシ ハシメ
5	D02-01-15	振込	200,000	タマタ テルヨシ
6	D02-01-15	振込	200,000	オシマ ヤスヒコ
8	D02-01-15	振込	200,000	ハハ ハヤシ
9	D02-01-15	振込	200,000	ヨシマ ヒテキ
10	D02-01-15	振込	200,000	ハラタ タカシ
11	D02-01-15	振込	200,000	フシタ フサミチ
12	D02-01-15	振込	200,000	モリナカ ノブキ

事業名、使途及び内容等

1/15

1月分議員委託分概算交付 14名分

$$200,000 \times 14 = 2,800,000 \text{円}$$

あん分による充当の場合

あん分の率 ()

あん分による政務活動費の充当額 (円)

一部のみ打切り充当した場合

政務活動費充当額 (円)

整理番号

9

領収書等の添付様式

領収書その他の証拠書類の添付欄

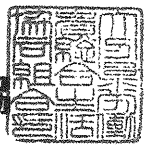
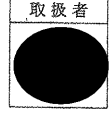
		No 041486	
領 収 書			
不 田 昇 様			
金額	円	拾万	千
186580	0	0	0
摘要 旅費 No 124841 (クレジット) 上記金額正に領収いたしました。 2020年 / 月 / 日			
 SOGO SEIKYO		(大分県労働者総合生活協同組合) 大分県総合生協 大分市中央町4-1-32 ☎(097)548-5577	
		取扱者 	
金額訂正及び取扱者名無きものは無効とす			

事業名、使途及び内容等

1/15

カンボジア 調査先旅費 (木田議員)
186,580円

航空券 166,780円

宿泊代 13,500円

日時: 1月27日~30日

JR代 6,300円

訪問先: キリロム工科大学、C. J. T. Tトレーディング

あん分による充当の場合

あん分の率 ()

あん分による政務活動費の充当額 () 円

一部のみ打切り充当した場合

政務活動費充当額 () 円

政務活動費（**（県外・海外）**）調査研究報告書

会派名

県民クラブ

日程	令和2年1月28日（火） 12時00分～16時00分
場所	カンボジア王国 カンボンスプー州 プノンスラウチ市
相手方	キリロム工科大学 Chairman [REDACTED] Director [REDACTED]
参加議員氏名	木田 昇
目的・内容・成果等	(目的) 外国人材の活用に関する調査（IT人材の育成・確保）
	(内容) キリロム工科大学の概要、本校の考え方等について説明を受けた。 大学はキリロム国立公園内に設置されており、標高約700メートルの高地で日本では「軽井沢」のようなカンボジアの避暑地とされる。 本校は、日本の連続起業家「猪塚武」（同校の現理事長）氏の発案により、四年制の大学として2014年に開学された。 学科は発足当初の先端技術IT学科に加え、昨年4月に国際ホスピタリティ経営学科を設置した。（在学者約300人、うち日本人学生19人） 本校の所在地「vキリロムパインリゾート」では、2038年を目標にスマートシティの開発計画を進めている。（すでにカンボジア政府から認可を受けている） 山手線の内側の1.5倍ある開発地域では、森林伐採率を4%以下に抑えるなど自然保護、持続可能性を重点に取り組むこととしている。（カンボジア政府との50年契約で、教育とエコツーリズム、CCRCのプロジェクト） 現在はプノンペンから車で3時間かかるが、中国の協力で高速道路が建設中であり、開通すれば所要時間は半分になり利便性はかなり増すものと考えている。 システム開発には英語力が必要であり、日本人学生には英検2級程度の語学力が良いので、本校にチャレンジして英語力を身に付けてもらいたい。 本校の取組により、日本の教育や企業に変革を起こしたいと思っている。 学内に学生による仮想企業（学生が社長、社員）を立ち上げ、実際に企業から事業の受注を行い収入を得ている。学生の事業収益は学費等に充てられ、日本企業からの出資もあり、学費や寮費はカンボジア学生は無料で、日本人学生は「実質無料」（奨学金の返済が支援されるため）になっている。 3年生・4年生は午前中が講義で、午後は仮想企業の活動がインターンシップの位置付けで取り込まれる。（1・2年生もインターンシップに関わる） IT環境は変化が多く、カリキュラムも柔軟に変更している。この手法はカンボジアならではのやり方で、日本の大学制度では対応できない。 一期生のカンボジア学生のうち、6割が日本企業へ就職している。（大学への出資企業にも就職） 続いて、学生の案内（説明はすべて英語）で大学と公園内施設について説明を受け、学生の仮想企業2社（スマートメーター・スマートロッカーの開発、自動運転カートの開発）の社長（こちらは二人とも日本人学生）から現在の取組状況についてプレゼンを受けた。
	(成果) 昨年の第4回定例会で「IT人材の育成・確保」について一般質問を行ったところであり、今回、キリロム工科大学の特色ある取組について調査をさせていただいた。 日本はもちろん世界的にもIT人材の不足が懸念されている。現在カンボジアでは人材育成のための教育ニーズが高く、ITに特化した教育機関がなかったため本校の設置を考えたとのことであった。（そもそも公園リゾートのみでは事業がうまくいかないとの考えもあったようだ）

かつて日本の高専生は「金の卵」と言われていたが、本校の学生はそれに近いものがある。カンボジアの学生はモチベーションが高く、英語力もあってとても優秀である。（国際ハッカソンでも上位入賞したとのこと）

日本人学生の一期生は16人入学したが、13人が途中リタイヤしたとのことで、やはり英語力の差が大きいようである。（講義はすべて英語、生活も英語）

システム開発がオープンソースの時代に、英語ができなければ効率よく開発もできないし、世界の潮流に遅れることになる。予てより日本人の語学力や英語教育のあり方に懸念があったが、現地の状況を実際に見て改めてそのことを強く感じた。

学生の仮想企業16社の取組は注目に値する。（プレゼン能力も非常に高かった）このような実践的起業家教育が日本の大学でどれだけ取り組まれているのだろうか。この取組を通じて、大学へ出資している日本企業は優秀な即戦力の人材を本校から優先的に確保できる。学生は年々増加しており、学舎の増築工事も行われていた。カンボジア政府の補助金も受けずに本校は運営されており、日本企業の出資が広まれば、より多くの優秀な学生を育成することが可能になる。

カンボジアでは経済的に貧しい家庭も多いが、ここでは無料で学ぶことができる。

「人生を変えたい」と思っているカンボジアの子どもは強いモチベーションをもって学んでいるとのことであった。

先日、沖縄県のN高の調査に行った時に紹介されたプログラミングの名手（N高の首席）が本校に在学していたことには驚いた。本校はカンボジアでもトップクラスの学生が集まる学校になっているようである。

大学創設者の猪塚氏は、「カンボジアを日本の48番目の県と思って活動している」とお話をいただいた。今や人材育成と人材確保はグローバルに取り組まなければならないと感じた。（世界の潮流に後れをとってはならない）

本県におけるこれからの人材育成と確保策に対し、大いに参考となる調査であった。

政務活動費 (県外・海外) 調査研究報告書

会派名

県民クラブ

日 程	令和 2 年 1 月 29 日 (水) 14時00分～17時00分
場 所	カンボジア王国 #D37E0E1, Street (D), Kbal Damrey, Kakab, Porsenchey, Phnom Penh
相手方	C. J. T. T TRADING Co. L t d 代表取締役 専務 
参加議員 氏 名	木田 昇
目的・内容 ・成果等	<p>(目的) 外国人材の活用に関する調査 (技能実習生、特定技能労働者の派遣)</p>
	<p>(内容) まず会社概要について説明を受けた。 2012年に設立された同社では、カンボジア人材派遣業として技能実習生や特定技能労働者の派遣を行っている。派遣先は、日本だけでなく、マレーシアやタイにも行っている。 日本への派遣で主な業種は、最近では農業が多くなっており、あとは食品製造、惣菜、家具製作、縫製、建設、造船、溶接、板金等となっている。 日本への派遣実績は400人を超えているとのことであった。 続いて、企業からの申し込みから日本へ派遣するまでの手順について説明を受けた。 日本の外国人技能実習の監理団体がカンボジアに面接にくるが、競争率は3～5倍となっている。 合格した実習生は、同社で約半年間の教育訓練を受けて日本へ派遣される。教育内容は、日本語学習、日本の企業文化、日本での生活まで月曜から土曜日までみっちりカリキュラムが組まれている。(土曜日は午前中まで) 月曜から金曜日まで、17時以降も学習時間が設定され、毎日の日記、予習・復習まで、かなりハードなプログラムである。 カンボジアでの訓練を終了し、実習生が日本に到着したら、次は監理団体によるオリエンテーションと訓練が1か月あるとのことである。 特定技能も取り扱っているが、制度のハードルが高く企業ニーズがないようだ。 カンボジアでも技術者が不足しており、車の増加に伴い自動車整備士や板金技術者が必要となっている。(日本での技能実習が生かせる職種) 続いて、施設内を案内していただき説明を受けた。 施設は全寮制であった。授業光景も見学させていただいた。(新入生と中堅以上の2クラスに分かれていた) 座学が中心となるので、体力維持のため運動の時間も取られていた。</p>
	<p>(成果) 同社のオフィスに伺うと、徳仁天皇が皇太子時代に同社を訪問した時の写真が飾られていた。カンボジアの場合、基礎学力(識字率)が不足しており、日本語の習得にかなり苦労しているようであった。 ここでは、実習中はスマホを預かるようにしているが、夜は家族との連絡等もあるのでスマホを返すと、どうしてもクメール語(カンボジア語)に戻ってしまい、日本語教育の効果が損なわれるのが会社の悩みのようなのである。 3年間日本で生活しても全員が日本語を習得できる訳ではない。その原因は、先に派遣されたカンボジア人が後の実習生にカンボジア語で仕事を教えるからである。</p>

技能実習にしる、特定技能にしる、人材は賃金単価の高い東京や大阪へ集中する傾向がある。実際は、最低賃金が低い地方の方が生活費からみると暮らし易いのだが、カンボジア人は実支給額で派遣先を考えるようである。
そのことを日本人が説明しても理解はしないようで、カンボジア人が「地方の方が生活しやすい」とロコミすれば地方を選択する可能性はあるようだ。（実習生はスマホをもっていくので、日本内で賃金など処遇の情報をやり取りしている）
技能実習生は3～5年で帰国しなければならないが、社会保険（年金）の精算や住民税の納付など帰国後の手続きも大変なようである。

日本では伝統工芸（焼き物、染め物、漆、石工など）の後継者がいない状況なら、ぜひカンボジア人も活用してもらいたいとお話もいただいた。確かに沖縄の首里城の復元にも、昔の技術者がいなく今後の復元作業に支障があるようで、伝統工芸の伝承は重要な課題である。

また、日本でも介護人材は不足しているが、カンボジアでも高齢化が進んでおり、富裕層を対象とした介護ビジネスもすでにスタートしているとのことである。
県では介護人材確保事業が取り組まれているが、外国人労働者にもそのような事業の適用拡大ができないものか検討すべきではと考えた。
同社からは、技能実習生にしる特定技能にしる、日本の労働者として大切にフォローしてもらいたいとお話をいただいた。
実習生の失踪や処遇上のトラブルがないよう、十分に配慮しなければならない。

本県でもあらゆる業種で人手不足で、もはや外国人の労働力を頼らなければ立ち行かない状況にある。
如何にして地方へも外国からの優秀な労働力を得られるか、そしてトラブルなく定着してもらえるか、なお一層の工夫が必要である。
今回の調査を通じて、技能実習生の訓練実態や実情を伺うことができ、今後の議会活動に活かせる意義ある調査であった。

整理番号

10

領収書等の添付様式

領収書その他の証拠書類の添付欄

領 収 書
県民クラブ 様

2020年 1月18日
通番3101-1677+

金額 ￥10,800-

但し、商品代 手土産代として

(うち消費税等 ¥800-)
毎度ありがとうございます。上記の金額確かに領収いたしました。



株式会社トキハ わさだ店
電話097-586-1111

売 場 ふるさと
販売員

事業名、用途及び内容等

1/18

調査先手土産代（沖縄県、うるま市）

10,800円

あん分による充当の場合

あん分の率（ ）

あん分による政務活動費の充当額（ ）円

一部のみ打切り充当した場合

政務活動費充当額（ ）円

整理番号

//

領収書等の添付様式

領収書その他の証拠書類の添付欄

領収書

大分県日田市元町18-1
TEL 0973-22-7681
20年 1月20日 09時45分 02号機

大人福岡往復	1枚	3,300円
合計		3,300円
お預り		3,300円
お釣り		0円

日田バス株式会社

事業名、使途及び内容等

1/20

高速バス代 日田 ~ 福岡空港 往復乗車券 (羽野議員分)
3,300円

日 時: 1月23日~25日
訪問先: 沖縄県、うるま市

あん分による充当の場合

あん分の率 ()

あん分による政務活動費の充当額 (円)

一部のみ打切り充当した場合

政務活動費充当額 (円)

整理番号

12

領収書等の添付様式

領収書その他の証拠書類の添付欄

(様式第7号)

令和元年度 1月分給料等支給明細書

氏名	給料	扶養手当	通勤手当	支給額計	控除額						差引額 支給額	領収	
					健康保険	厚生年金	雇用保険	小計	所得税	合計		月日	印
██████	240,000	0	8,781	248,781	14,328	21,960	746	37,034	0	37,034	211,747	1/21	

事業名、使途及び内容等

1/21
 政務活動補助事務員
 1月分給料 248,781円

あん分による充当の場合

あん分の率 ()
 あん分による政務活動費の充当額 (円)

一部のみ打切り充当した場合

政務活動費充当額 (円)

整理番号

13

領収書等の添付様式

領収書その他の証拠書類の添付欄

領収書 県民クラブ様

[証紙切手引受]		
第一種定形		
@84	2通	¥168

小計		¥168

郵便物引受合計通数	2通	
課税計(10%)		¥168
(内消費税等)		¥15)
非課税計		¥0

合計		¥168
お預り金額		¥500
おつり		¥332



〒100-8792 日本郵便株式会社
 東京都千代田区大手町2-3-1
 取扱日時：2020年1月21日 14:37
 担当：[REDACTED]
 発行No. 200121A3960 端N65箱01
 連絡先：大分県庁内郵便局
 TEL:097-536-7053

事業名、使途及び内容等

1/21
 切手代 給与支払報告書・源泉徴収票合計表 送付
 168円

あん分による充当の場合

あん分の率 ()
 あん分による政務活動費の充当額 (円)

一部のみ打切り充当した場合

政務活動費充当額 (円)

整理番号

14

領収書等の添付様式

領収書その他の証拠書類の添付欄

領 収 書

おとこ 泉 誠 会

お名前 泉氏 777 様

2 年 1 月 17 日 締

金額						御予定日
			4025			日
						臨 諸 時 口

摘要

残	0
---	---

2 年 1 月 17 日 上記金額正に領収いたしました

取扱者 

取扱者名がないものは無効です

株式会社 晃星堂書店

代表取締役 後 藤 知 巳

本 町 533
外 商 部
事 務 部
教 科 書 部 } -0231

毎度格別の御引立を賜わり誠に有難とうございます。もし違算がございましたら至急ご連絡下さいませ。

事業名、使途及び内容等

1/21 書籍代

「文芸春秋・中央公論・世界」「週刊金曜日」

4,025円

文芸春秋 980円
中央公論 950円
世界 935円
週刊金曜日 1,160円

あん分による充当の場合

あん分の率 ()

あん分による政務活動費の充当額 (円)

一部のみ打切り充当した場合

政務活動費充当額 (円)

整理番号

15

領収書等の添付様式

領収書その他の証拠書類の添付欄

領収書

平岩 純子 様

¥3,000_

但し、自治体議員立憲ネットワーク学習会in沖縄2020 学習会参加費として
2020年1月23日 上記正に領収いたしました。

自治体議員立憲ネットワーク
 〒102-0073 千代田区九段北1-4-7-703
 TEL: 03-6661-8309
 FAX: 03-6661-8325

領収書

木田 昇 様

¥3,000_

但し、自治体議員立憲ネットワーク学習会in沖縄2020 学習会参加費として
2020年1月23日 上記正に領収いたしました。

自治体議員立憲ネットワーク
 〒102-0073 千代田区九段北1-4-7-703
 TEL: 03-6661-8309
 FAX: 03-6661-8325

領収書

玉田 輝義 様

¥3,000_

但し、自治体議員立憲ネットワーク学習会in沖縄2020 学習会参加費として
2020年1月23日 上記正に領収いたしました。

自治体議員立憲ネットワーク
 〒102-0073 千代田区九段北1-4-7-703
 TEL: 03-6661-8309
 FAX: 03-6661-8325

領収書

羽野 武男 様

¥3,000_

但し、自治体議員立憲ネットワーク学習会in沖縄2020 学習会参加費として
2020年1月23日 上記正に領収いたしました。

自治体議員立憲ネットワーク
 〒102-0073 千代田区九段北1-4-7-703
 TEL: 03-6661-8309
 FAX: 03-6661-8325

領収書

二ノ宮 健治 様

¥3,000_

但し、自治体議員立憲ネットワーク学習会in沖縄2020 学習会参加費として
2020年1月23日 上記正に領収いたしました。

自治体議員立憲ネットワーク
 〒102-0073 千代田区九段北1-4-7-703
 TEL: 03-6661-8309
 FAX: 03-6661-8325

領収書

馬場 林 様

¥3,000_

但し、自治体議員立憲ネットワーク学習会in沖縄2020 学習会参加費として
2020年1月23日 上記正に領収いたしました。

自治体議員立憲ネットワーク
 〒102-0073 千代田区九段北1-4-7-703
 TEL: 03-6661-8309
 FAX: 03-6661-8325

領収書

小嶋 秀行 様

¥3,000_

但し、自治体議員立憲ネットワーク学習会in沖縄2020 学習会参加費として
2020年1月23日 上記正に領収いたしました。

自治体議員立憲ネットワーク
 〒102-0073 千代田区九段北1-4-7-703
 TEL: 03-6661-8309
 FAX: 03-6661-8325

領収書

[REDACTED] 様

¥3,000_

但し、自治体議員立憲ネットワーク学習会in沖縄2020 学習会参加費として
2020年1月23日 上記正に領収いたしました。

自治体議員立憲ネットワーク
 〒102-0073 千代田区九段北1-4-7-703
 TEL: 03-6661-8309
 FAX: 03-6661-8325

事業名、使途及び内容等

1/23

自治体議員立憲ネットワーク学習会in沖縄2020 学習会参加費として

24,000円 (3,000円×8人分)

参加者：平岩議員、玉田議員、二ノ宮議員、木田議員、羽野議員、馬場議員、小嶋議員
(随行)政務活動補助職員 [REDACTED]

あん分による充当の場合

あん分の率 ()

あん分による政務活動費の充当額 () 円

一部のみ打切り充当した場合

政務活動費充当額 () 円

整理番号

16

領収書等の添付様式

領収書その他の証拠書類の添付欄

領 収 書

平岩純子 様

¥2,000_

但し、自治体議員立憲ネットワーク学習会in沖縄2020懇親会費として
2020年1月23日 上記正に領収いたしました。

自治体議員立憲ネットワーク
〒102-0073 千代田区九段北1-4-7-703
TEL: 03-6661-8309
FAX: 03-6661-8325

領 収 書

木田昇 様

¥2,000_

但し、自治体議員立憲ネットワーク学習会in沖縄2020懇親会費として
2020年1月23日 上記正に領収いたしました。

自治体議員立憲ネットワーク
〒102-0073 千代田区九段北1-4-7-703
TEL: 03-6661-8309
FAX: 03-6661-8325

領 収 書

玉田輝義 様

¥2,000_

但し、自治体議員立憲ネットワーク学習会in沖縄2020懇親会費として
2020年1月23日 上記正に領収いたしました。

自治体議員立憲ネットワーク
〒102-0073 千代田区九段北1-4-7-703
TEL: 03-6661-8309
FAX: 03-6661-8325

領 収 書

羽野武男 様

¥2,000_

但し、自治体議員立憲ネットワーク学習会in沖縄2020懇親会費として
2020年1月23日 上記正に領収いたしました。

自治体議員立憲ネットワーク
〒102-0073 千代田区九段北1-4-7-703
TEL: 03-6661-8309
FAX: 03-6661-8325

領 収 書

二ノ宮健治 様

¥2,000_

但し、自治体議員立憲ネットワーク学習会in沖縄2020懇親会費として
2020年1月23日 上記正に領収いたしました。

自治体議員立憲ネットワーク
〒102-0073 千代田区九段北1-4-7-703
TEL: 03-6661-8309
FAX: 03-6661-8325

領 収 書

馬場林 様

¥2,000_

但し、自治体議員立憲ネットワーク学習会in沖縄2020懇親会費として
2020年1月23日 上記正に領収いたしました。

自治体議員立憲ネットワーク
〒102-0073 千代田区九段北1-4-7-703
TEL: 03-6661-8309
FAX: 03-6661-8325

領 収 書

小嶋香行 様

¥2,000_

但し、自治体議員立憲ネットワーク学習会in沖縄2020懇親会費として
2020年1月23日 上記正に領収いたしました。

自治体議員立憲ネットワーク
〒102-0073 千代田区九段北1-4-7-703
TEL: 03-6661-8309
FAX: 03-6661-8325

領 収 書

様

¥2,000_

但し、自治体議員立憲ネットワーク学習会in沖縄2020懇親会費として
2020年1月23日 上記正に領収いたしました。

自治体議員立憲ネットワーク
〒102-0073 千代田区九段北1-4-7-703
TEL: 03-6661-8309
FAX: 03-6661-8325

事業名、使途及び内容等

1/23

自治体議員立憲ネットワーク学習会in沖縄2020 懇親会費として

16,000円（2,000円×8人分）

参加者：平岩議員、玉田議員、二ノ宮議員、木田議員、羽野議員、馬場議員、小嶋議員
（随行）政務活動補助職員

あん分による充当の場合

あん分の率（ ）

あん分による政務活動費の充当額（ ）円

一部のみ打切り充当した場合

政務活動費充当額（ ）円

整理番号

17

領収書等の添付様式

領収書その他の証拠書類の添付欄

21 D02-01-23

9,680 SMBC(株)

事業名、使途及び内容等

1/23

ウイルス対策、セキュリティー費用
1月分 9,680円

あん分による充当の場合

あん分の率 ()

あん分による政務活動費の充当額 (円)

一部のみ打切り充当した場合

政務活動費充当額 (円)

整理番号

18

領収書等の添付様式

領収書その他の証拠書類の添付欄

22 002-01-23

56,500 SMBC(キヤ)

事業名、使途及び内容等

1/23
 コピー代 12月分
 56,500円

あん分による充当の場合

あん分の率 ()

あん分による政務活動費の充当額 (円)

一部のみ打切り充当した場合

政務活動費充当額 (円)

整理番号

19

領収書等の添付様式

領収書その他の証拠書類の添付欄

領収証

毎度ご乗車ありがとうございます。
 車両番号 2020号
 2020年01月23日

乗車料金
 ¥1510円

立替金
 円

（現金・チケット・クーポン）
 上記の通り正に領収致しました。



沖縄県個人タクシー事業協同組合
 個人2020号 無線392号

T. M タクシー

〒903-0112
 沖縄県西原町宇我謝673
 携帯 [REDACTED]

領 収 書

No. 3199

日付 2020年 01月 23日

車番 0469 0000

基本運賃 ¥1,330円

合計 **¥1,330円**

上記の様に領収致しました

毎度ご乗車有り難うございます。
 お忘れ物 お問い合わせは
 下記までご連絡ください。

株式会社 丸二タクシー

豊見城市真玉橋119番地の1
 TEL 098-840-6464

事業名、用途及び内容等

1/23

タクシー代（那覇空港～水産会館） 1,510円 （4人）

タクシー代（那覇空港～水産会館） 1,330円 （4人）

2,840円

あん分による充当の場合

あん分の率 （ ）

あん分による政務活動費の充当額 （ 円）

一部のみ打切り充当した場合

政務活動費充当額 （ 円）

整理番号 20

領収書等の添付様式

領収書その他の証拠書類の添付欄

領 収 書

県民クラブ 様

— 金 ¥1,880 — 円

但し、定期券代・回数券代・定期バス代・
高速バス乗車券代

上記金額領収いたしました。

2020年1月23日

鳥取バスターミナル株式会社

鳥取市東品治町106番地
TEL 0857-27-1022

取扱者印



事業名、用途及び内容等

1/23
 調査先 連絡バス代 (鳥取駅～鳥取空港) 470円×4人分
 (平岩議員、玉田議員、馬場議員、木田議員)
 1,880円
 議会運営委員会県外調査 (鳥取県) から合流のため

あん分による充当の場合

あん分の率 ()
 あん分による政務活動費の充当額 (円)

一部のみ打切り充当した場合

政務活動費充当額 (円)

政務活動費（県外・海外）調査研究報告書

会派名 県民クラブ

日 程	令和2年1月23日（木）15時～17時
場 所	沖縄県水産会館（沖縄県那覇市前島3丁目25-39）
相手方	自治体議員立憲ネットワーク研修 2020in 沖縄 一日米地位協定改定への始動—
参加議員 氏 名	平岩純子、玉田輝義、馬場林、小嶋秀行、木田昇、二ノ宮健治、羽野武男
目的・内容 ・成果等	<p>（目的）</p> <p>日米地位協定が締結されて60年経った。日米地位協定はこれまで一度も改定されておらず、この協定が日本の自治体、市民の安心・安全を脅かす存在になっていることの認識が広がっている。</p> <p>日米地位協定改定の必要性は、沖縄だけでなく、ここ数年、全国知事会や全国市議会議長会での決議でも明確に謳われており、我々日出生台演習場で日米合同軍事演習が恒常化している大分県においても、改定についての県民世論を盛り上げていく必要がある。</p> <p>日米地位協定が全国の自治体に与えている負の影響等の情報を共有し、日米地位協定改定にむけての一助とする。</p>
	<p>（内容）</p> <p>『沖縄の米軍基地問題と日米地位協定について』を演題に謝花喜一郎沖縄県知事の講演を聴いた。</p> <p>冒頭、副知事は「米軍基地があるから沖縄は生活していける」という人がいるが、この言葉ほど沖縄県民を傷つける言葉はないと言う。沖縄は、終戦後5年間の空白ののち、昭和29年から沖縄の分割統治が始まり、都合27年間米国の統治下に置かれた。県民所得における基地関連収入の割合は、沖縄返還の昭和47年が15.5%、平成26年が5.7%と基地関連収入が県経済に与える影響は極めて限定的だ。</p> <p>また、すでに返還された駐留軍用地の跡地利用に伴う経済効果を試算すると、返還前に比べて直接経済効果が28倍、雇用者数は72倍となっている。</p> <p>「何もなかったところに米軍基地ができた」というのも誤りだ。例えば米軍上陸前の宜野湾村には多くの集落があり14,000人が住んでいたが、沖縄に上陸した米軍は普天間飛行場建設のために宜野湾、神山、新</p>

城、中原の4つの集落を中心に広い範囲を強制収容した。住民が避難したり収容所に入れられたりしている間に、米軍が利用価値の高い土地を強制的に接収したため、戻ってきた住民は自分の故郷に帰りたくても帰れず、その周囲に住むしかないという状況に置かれた。

さらに戦後27年間米国の統治下の沖縄に、本土にあった米軍基地を移してきたこともある。

そして現在まで、米軍基地に起因する事件や事故、騒音問題環境問題が起きている。

沖縄県はこれまで日米地位協定の見直しを国に求めてきたが、国は対応しない。日米地位協定を国民全体の問題として考えてもらうために、沖縄県独自に、ドイツ、イタリア、ベルギー、イギリスの地位協定の状況を調査した。

その結果、①ドイツ、イタリアでは、米軍機の事故をきっかけにした国民世論の高まりを背景に交渉に臨み、改定や新たな協定の締結を実現した、②ベルギー、イギリスでは、駐留軍に対する国内法の適用に必要な法律を整備した、③このような取り組みにより、自国の法律や規制を米軍にも適用させることで自国の主権を確立、米軍の活動をコントロールしていることなどが分かった。

調査結果を総合すると、このような状況がNATO、ヨーロッパの標準的な状況であると考えられる。これに対し日本では、原則として国内法が適用されず、日米で合意した飛行制限等も守られない状況や地域委員会設置、主体的な事故捜索、基地内への立ち入り権確保等が実現していないなど、各国とは大きな違いである。

今後、調査対象国を韓国、フィリピン、オーストラリアなどアジア各国にも拡大することで、調査の更なる展開を図り、日米地位協定の問題点をさらに明確化していく。

一地域の問題ではなく、日本の安全保障はいかにあるべきか、民主主義はいかにあるべきか、それぞれの地域の問題として考えてほしい。

(成果)

日米地位協定は、日本全体の問題であると同時に、その矛盾や問題は基地の集中する沖縄において、もっとも深刻かつ直接的な形で、人々の暮らしや人権、自然環境を脅かす形で明確に現れていることが認識できた。

日米地位協定については、主権国家として、国民の人権、自治の立場に立った抜本的な見直し・改定が締結60年を迎えた今こそ政府に強く求められており、我々自治体議員は地域活動のあらゆる機会を通じて運動を進めていく必要がある。

※ 海外の場合、行程表、詳細報告等を添付すること。

※ 調査研究、要請陳情活動等を行った場合に作成し、添付すること。

政務活動費（**県外**・海外）調査研究報告書

会 派 名 県民クラブ

日 程	令和 2 年 1 月 24 日（金） 9時00分～9時45分
場 所	沖縄県議会
相手方	沖縄県子ども生活福祉部子ども未来政策課
参加議員氏名	平岩純子・玉田輝義・小嶋秀行・二ノ宮健治・羽野武男・木田昇・馬場林
目的・内容・成果等	<p>(目的)</p> <ul style="list-style-type: none"> ・ 沖縄県の子どもの貧困の実態に関する調査 ・ 沖縄県の子どもの貧困対策計画に関する調査 ・ 沖縄県における子どもの貧困対策の主な取組に関する調査
	<p>(内容)</p> <p>< 沖縄県の子どもの貧困の実態について > 子ども未来政策課の下地課長より、説明を受けた。 沖縄の子どもの貧困率は全国平均（13.9%）より、かなり高い水準（29.9%）にある。 子ども貧困と関連のあるとされる「10代の出産割合」、「離婚率」、「中学校卒業後の進路未決定率」、「高等学校の中途退学率」は全国一位、また、「高校進学率」と「大学等進学率」はいずれも全国最下位にある。 沖縄県が実施した子どもの生活実態等の調査や、その他の統計上の数値からも、沖縄県の子どもの貧困率の高さの背景が見て取れる。</p> <p>< 沖縄県の子どもの貧困対策計画について > 続いて、沖縄県の子どもの貧困率の公表から、「沖縄県子どもの貧困対策計画」の策定、「沖縄子どもの未来県民会議」の設立の経過、また改訂版「沖縄県子どもの貧困対策計画」の概要について説明を受けた。</p> <p>< 沖縄県の子どもの貧困対策の主な取組について > 沖縄県の子どもの貧困対策に資する主な事業について説明を受けた。 内閣府の補助事業のほか、県独自事業、民間資金の基金を活用した事業で構成されている。 民間資金による基金創設に関しては、官民（経済、労働、教育、福祉、医療等の各種団体）で構成する「沖縄子どもの未来県民会議」の取組により、寄附を集めている。 この基金を活用し、子どもたちの将来が生まれ育った環境に左右されることなく、夢や希望をもって成長できる社会を目指し、様々な支援事業を展開している。</p>
	<p>(成果)</p> <p>先の大戦後、沖縄は日本の施政下から外され、特異な環境のもと苦しい時代を過ごし、生活・家庭環境も多く苦労されてきたことと思う。 こうした歴史的背景を抱えながら現在、沖縄県は「貧困の連鎖」を何とか断ち切ろうと、官民協力して努力している。 沖縄県の子どもの貧困率は29.9%（平成26年）、一人世帯の貧困率58.9%</p>

(平成26年)と、他県と比較しても高くなっている。更に沖縄県の子ども(0歳～17歳)は約30万人で、その中で相対的貧困状況の家庭で暮らす子どもたちが、約9万人となっており、この状況の子どもたちへの支援を中心に取り組んでいる。

沖縄県では「子どもの生活実態等の調査」を実施している。小・中学生と保護者、高校生と保護者、未就学児と保護者、それぞれを3年に一度実施し、その結果から、子どもの居場所の拡充、高校生の通学費補助、就学援助費の周知、未就学児保護者の働き方改革などの対策をとっている。

沖縄県の子どもの貧困対策の主な事業として、以下の事業がある。

- (1) 沖縄子どもの貧困緊急対策事業
- (2) 沖縄県子どもの貧困対策推進基金をもとにした事業
- (3) 子育て総合支援モデル事業
- (4) 沖縄子どもの未来県民会議の民間資金による基金の事業

令和2年度から、国の事業で大学等進学における給付型奨学金の制度が創設されるが、沖縄県では独自に給付型奨学金事業に取り組んでおり、この成果で児童養護施設等の出身者の大学等進学率は格段に上昇している。

また、高校生等の通学費負担軽減では、沖縄モノレールの運賃割引(約半額)も実施されていた。(費用は沖縄モノレール社の独自負担)

「子どもの居場所づくり」として、支援センターや子ども食堂など様々なタイプの居場所づくりが取り組まれ、県内144か所が設置されていた。

学校には、スクールソーシャルワーカーが配置され、市町村における子どもの貧困対策支援員117名が、学校と家庭・福祉などをつないでいる。今後、子どもの居場所運営者等との連携が大切であり、それらを「つなぐ」場所を作っていくことが課題であると意見を交わしてきた。

沖縄県は、子どもの貧困率がかなり高いだけに、本県以上の支援策が行われている。とりわけ、国や県、市町村の行政の財源だけでなく、民間資金を活用した支援事業の存在は大きく、とても有難く感じた。

子どもたちの将来が生まれ育った環境に左右されることなく、夢や希望をもって成長できる社会をつくるのは、本県においても同じである。沖縄県での取組を参考に、本県でも「子どもの生活実態等の調査」や「子どもの貧困対策支援員」などは取り組んでいく必要があると感じた。

政務活動費 **（県外）**・海外） 調査研究報告書

会 派 名 県民クラブ

日 程	令和 2 年 1 月 24 日（金） 9時45分～10時30分
場 所	沖縄県議会
相手方	沖縄県土木建築部都市計画・モノレール課
参加議員 氏 名	平岩純子 玉田輝義 二ノ宮健治 木田 昇 羽野武男 小嶋秀行
目的・内容 ・成果等	<p>(目的)</p> <p>大分県議会で、都市交通の課題が論議されている中で、他都市における多様な交通手段を調査し、大分県の都市部においてどのような課題整理を行うか、その参考とするため、沖縄県における「ゆいレール」について調査する。</p>
	<p>(内容)</p> <p>沖縄県における陸上交通は、軌道系交通機関がなく、専ら自動車交通のみに依存している。特に政治・経済の中心である那覇都市圏では、人口や産業の集中及びモータリゼーションの進展等により、交通混雑が著しく、都市機能の低下や生活環境の悪化を招いている。</p> <p>このようなことから、交通渋滞を緩和し、健全な都市機能の維持・発展を図るため、定時性・定速性を確保できる都市モノレールが導入（営業距離12、9km）され、また、地域整備として、沿線の開発・バス路線の再編を促進することとなり、利便性を促進し公共交通ネットワークの構築が図れるようになった。令和元年10月には、延長区間（4、1km）が開業し、総延長が17kmとなっている。1編成（2両）、定員165人、表定速度は28km/hで、約7万人／一日を輸送しており、うち観光客による利用は、30%であるとのこと。利用客が増加傾向にあることから、現在3両編成を計画中であり、これが実現すると、ゆいレールの利用混雑が一部解消できると期待されている。</p> <p>沖縄県では、これまで鉄道軌道がなかったことから、県民からおおいに歓迎されている。</p>
	<p>(成果)</p> <p>モノレールの建設において、6%以上の登坂（軌道）は国交省から許可されていないことが説明のなかで報告された。</p> <p>沖縄県は観光を基盤とする都市構造であり、これが主要な産業となっている。このことから、年間1000万人という観光客の移動を含めて有効な交通手段となっている。しかし大分県（特に大分市）では、今後の都市交通の多様化を求める場合、モノレールの検討は、難しい事であると思われることが解った。</p>

※ 海外の場合、行程表、詳細報告等を添付すること。

※ 調査研究、要請陳情活動等を行った場合に作成し、添付すること。

政務活動費（**県外**・海外）調査研究報告書

会 派 名 県民クラブ

日 程	令和 2 年 1 月 24 日（金） 14時00分～15時30分
場 所	沖縄県うるま市与那城屋平4 沖縄県うるま市与那城伊計224
相手方	うるま市企画政策課 宮城係長、伊佐主任主事 学校法人角川ドワンゴ学園 N高等学校 校長 奥平博一
参加議員 氏 名	平岩 純子・玉田 輝義・小嶋 秀行・二ノ宮 健治・羽野 武男・木田 昇
目的・内容 ・成果等	<p>(目的)</p> <ul style="list-style-type: none"> うるま市における廃校、学校跡地の活用状況を調査する インターネットを利用した通信制高校の取組を調査する
	<p>(内容)</p> <p><うるま市島しょ地域における学校跡地の活用について> うるま市企画政策課の担当者から概要について説明を受けた。 うるま市は現人口122,938人と沖縄県内第3位の都市であり、当面の間は人口増が続くと予想されている。 産業別就業者数では、約7割がサービス業等の第3次産業、2割が製造・建設業等の第2次産業、残りの1割が農林水産業の第1次産業と、圧倒的に第3次産業の割合が多い。 うるま市全体では人口増が続いているが、島しょ地域は10年間で20%も人口が減少し少子高齢化が急速に進行している。 それに伴い、域内にあった小中学校は一校に統廃合され、学校跡地・跡施設利用基本方針を策定して事業を実施することとなった。 跡施設利用としては、通信制広域高等学校、コミュニティ防災センター、高齢者福祉施設、自治会管理のイベントセンター等の活用事例がある。また、跡地利用としては地域住民が集える多目的広場として整備された事例がある。 併せて、島しょ地域には空き家が増えており、所有者へアンケート調査を行って活用方法を探っているとのことであった。 平成28年度から島しょ地域の「お試し移住」を実施し、空き家の活用を行っている。</p> <p><N高等学校の取組について> 校長の奥平先生から学校概要について説明を受けた。 N高等学校は、学校法人角川ドワンゴ学園が設立した単位制・通信制課程の高等学校で、全国12,500人の生徒が在籍している。（フィギュアスケートの紀平梨花も在籍中） N高校の「N」に一つの意味を定義しておらず、ネットやネクストなど多くの意味を含むものとされている。 授業やレポート提出がインターネットを通じて行われるところに特徴があり、実体験として年5日間のスクーリングがあり、生徒や地域の皆さんとの交流（農業体験、地域行事への参加）の場がもたれる。 アドバンスプログラムを用意し、プログラミング授業、外国語授業、文芸小説創作授業など様々なメニューを任意に受講できる。（通常の授業料の範囲で実施されている） 説明の後、校長先生の案内により学校施設内を見学した。 学校施設は外観は若干古さを感じるものの、内部は綺麗な状態で快適に授業が受けられる環境にある。</p>

なお、担任の受け持ち生徒数は100人程度を担当するとのことであった。

(成果)

今回、廃校利用の好事例の調査のため、うるま市を訪問した。本県もご多分に漏れず、少子高齢化の進展に伴う過疎地域の拡大による小中学校、高校の統廃合が進められており、その跡地・跡施設利用のあり方は課題である。

うるま市の旧伊計小中学校跡地にN高校を誘致できた事例は、書籍「廃校再生」でも紹介されており、とても関心があった。

N高として再利用された学校施設は、うるま市との賃貸契約だが、土地は有償で建物は無償とされていた。

角川ドワンゴ学園が、伊計島を選んだのはロケーションの良さにあったようである。

なお、N高の誘致に伴い、うるま市は情報通信用の光ケーブルを整備し、今後は「ワーケーション」にも取り組むとのことであった。(すでに連携企業が存在していた)

N高は通信制の高校としては、国内最大の在籍数を有している。インターネットを利用した仮想的授業とスクーリングを通じた現実体験を用いながら高卒認定が得られる特色ある学校である。

自分のペース(いつでも繰り返し授業の視聴が可能)で学べ、アドバンスプログラムや国際連携を通じて「個性」や「才能」を花開かせ、生き抜く“想像力”を身につかせていく教育は他に事例を見ることはない。

N高には40人の現地講師が在籍しており、うるま市に居住している。また、生徒のスクーリング時には、毎回100~200人が伊計島を訪れて地域交流など行うことから、地域の活性化にも大きく寄与している。

別の学校跡地では、ICTを活用したコワーキングスペースの拠点設置の計画もすでに着手されており、島しょ地域の更なる活性化が期待され、まさに廃校利用の好事例と捉えられる。

こうした、うるま市の取組は、新たな視点での人材育成、域外からの移住促進、若者の流出防止に向けた仕事の創出でもあり、本県の今後の「まち・ひと・しごと創生総合戦略」の前進に参考となる調査であった。

整理番号

2/

領収書等の添付様式

領収書その他の証拠書類の添付欄

領 収 書

2020年01月25日 -003

メーター運賃 ¥1,540円

運賃料金計 ¥1,540円

合計 ¥1,540円

現金支払 ¥1,540円

無線番号 0059

ご乗車ありがとうございます。



三和交通(株)

沖縄県島尻郡南風原町字新川420-6

☎ 0120-100-084

事業名、使途及び内容等

1/25

タクシー代（ホテル～那覇空港）

1,540円 （玉田議員）

あん分による充当の場合

あん分の率 （ ）

あん分による政務活動費の充当額 （ ）円

一部のみ打切り充当した場合

政務活動費充当額 （ ）円

整理番号

22

領収書等の添付様式

領収書その他の証拠書類の添付欄

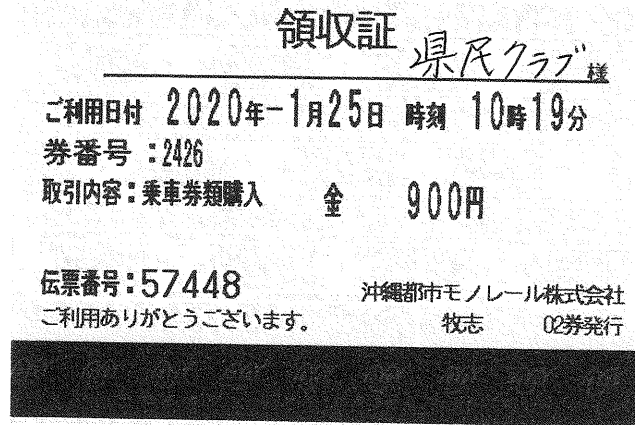

事業名、用途及び内容等

1/25
 モノレール代（牧志駅～那覇空港） 300円×3人
 900円 （二ノ宮議員、羽野議員、（随行）政務活動補助職員 [REDACTED]）

あん分による充当の場合

あん分の率 ()
 あん分による政務活動費の充当額 (円)

一部のみ打切り充当した場合

政務活動費充当額 (円)

整理番号

23

領収書等の添付様式

領収書その他の証拠書類の添付欄

23 D02-01-27

5,500 SMBC(レイメイファ)

事業名、使途及び内容等

1/27

パソコン保守費用

1月分 5,500円

あん分による充当の場合

あん分の率 ()

あん分による政務活動費の充当額 (円)

一部のみ打切り充当した場合

政務活動費充当額 (円)

別記様式第7号 (第4条関係)

整理番号

24

領収書等の添付様式

領収書その他の証拠書類の添付欄

納入告知書 納付書・領収証書

国庫金

厚生保険

年度	年金特別会計	内閣府の厚生労働省	取扱庁番号	取扱庁名
31	0343	6375	00065101	厚生労働省年金局(大分)
納付目的年月	令和 元年 12月分			
納付期限	令和 2年 1月31日			
健康保険料	健康保険料	厚生年金勘定 厚生年金保険料	子ども・子育て支援勘定 子ども・子育て拠出金	納付目的 健康保険料 厚生年金保険料 子ども・子育て拠出金 令和31年度 内閣府及び厚生労働省所管 年金特別会計
92415 円	92415 円	141642 円	2631 円	
事業所整理記号	事業所番号	うち証券受領	証券受領	合計額
25オスラ	00609			千 百 十 億 千 百 十 万 千 百 十 円 ¥ 2 3 6 6 8 8
収納機関番号	納付番号	種別番号	870-0022 大分市 大手町 3丁目1-1	
00500	1219790100024793356404		大分県議会県民クラブ 平岩純子 2643 25-オスラ 00609 090112	
納付場所 日本銀行本店、支店、代理店、歳入代理店又は日本年金機構 大分 年金事務所 期限内に完納されなかったときは、延滞料金を徴収する。また、延滞期間中に延滞料金を徴収する。延滞料金は、延滞期間中の延滞日数に、延滞率を乗じて算出する。延滞率は、延滞開始の日から延滞終了の日までの日数に、延滞率を乗じて算出する。延滞率は、延滞開始の日から延滞終了の日までの日数に、延滞率を乗じて算出する。延滞率は、延滞開始の日から延滞終了の日までの日数に、延滞率を乗じて算出する。			上記の合計額を領収しました。 (領収日付印) 2.1.27 (納付者発行)	

この納入告知書(納付書)はPay-easy(ペイジー)対応のATM、インターネットバンキング等を利用して納付することができます。

翌年度5月1日以降現年度歳入組入

令和元年度 12月 特別保険料計算書

県民クラブ

氏名	標準賞与額 (1000円未満切り捨て)	保険料	合計	(労 使 折 半 額)	
				本人負担額	事業主負担額
	534,000	健康保険 (介護保険該当者) 119.4/1000	63,759	31,879	31,880
	534,000	厚生年金 183/1000	97,722	48,861	48,861
	534,000	児童手当拠出金 3.4/1000	1,815	全額事業主負担	1,815
		計	163,296	80,740	82,556

事業名、用途及び内容等

1/27

12月分期末出勤手当に伴う社会保険料 82,556円 (事業主負担分)

あん分による充当の場合

あん分の率 ()

あん分による政務活動費の充当額 (円)

一部のみ打ち切り充当した場合

政務活動費充当額 (円)

整理番号 25

領収書等の添付様式

領収書その他の証拠書類の添付欄

納入告知書 納付書* 領収証書		国庫金	厚生保険
年度	年金特別会計	内閣府及び厚生労働省	取扱庁番号
31	0343	6375	00065101
取扱い名		厚生労働省年金局(大分)	
納付目的年月		納付期限	
令和 元年 12 月分		令和 2年 1月31日	
健康保険料		厚生年金保険料	
92415 円		141642 円	
子ども・子育て支援給付		子ども・子育て拠出金	
2631 円			
納付目的		納付目的	
健康保険料 厚生年金保険料 子ども・子育て拠出金		健康保険料 厚生年金保険料 子ども・子育て拠出金	
令和 2年 1月21日		令和 2年 1月21日	
事業所整理記号	事業所番号	証券受領	合計額
25オス	00609	うち証券受領	¥ 236688
収納機番		納付番号	
005001219790100024793356404		870-0022 大分市 大手町 3丁目1-1	
納付場所		大分県議会県民クラブ 平岩純子	
大分 年金事務所		2643 25-オス 00609 090112	
この納入告知書(納付書)はPay-easy(ペイジー)対応のATM、インターネットバンキング等を利用して納付することができます。		様	
上記の合計額を領収しました。 (領収日付印)		2.1.27 (納付者印)	
この納入告知書(納付書)はPay-easy(ペイジー)対応のATM、インターネットバンキング等を利用して納付することができます。		翌年度5月1日以降現年度歳入組入	

(様式第4号)

社会保険料支払明細

12月分

氏名	標準月額	保険料額 (A)+(B)	個人負担分			事業主負担分				合計(C)	総計(A)+(B)+(C)
			健康保険	厚生年金	計(A)	健康保険	厚生年金	計(B)	児童手当 拠出金		
[REDACTED]	240,000	72,576	14,328	21,960	36,288	14,328	21,960	36,288	816	816	73,392
								37,104			
計											

事業名、用途及び内容等

1/27

12月分社会保険料 37,104円 (事業主負担分)

あん分による充当の場合

あん分の率 ()

あん分による政務活動費の充当額 (円)

一部のみ打ち切り充当した場合

政務活動費充当額 (円)

整理番号

26

領収書等の添付様式

領収書その他の証拠書類の添付欄



領収書

区域 35

全戸 80

お問合せNo 02014

お名前 県民クラブ議員控室 様

大分県庁

新館

2年

1月分

銘	柄	部数	本体	消費税	合計	◇左記の通り領収しました
1	読売新聞 朝刊	1	3,148	252	3,400	
2						
3						
合計			3,400円			

領収日 2020年1月27日

購読料のお支払いは手続き簡単な自動振替も扱っております。



読売センター大分西

大分市王子中町4-25

TEL 097-538-7780 FAX 097-538-7781



※裏面もあわせて内容を十分お読みください。

支店 区域 読者番号
53.16 658256

年月分

20 1

ASA 領収証

No. 2

大手町 3-1-1
県庁新館

1/27

県民クラブ議員控室 様

銘	柄	名	部数	金額	合計金額(円)
*	朝日新聞		1	3,093	3,093

(消費税込)
上記金額を領収しました。

大分県大分市金池町4-9-25

朝日新聞大分販売株式会社

(代表)TEL 097-578-8281



*軽減税率対象品目(内、消費税) 便利な口座振替をご利用ください
8%対象 3,093円(229円)

お客様の個人情報は当ASAが責任をもって管理致します。

事業名、用途及び内容等

1/27

1月分新聞代

6,493円

読売新聞

3,400円

朝日新聞

3,093円

あん分による充当の場合

あん分の率 ()

あん分による政務活動費の充当額 ()円

一部のみ打切り充当した場合

政務活動費充当額 ()円

整理番号

27

領収書等の添付様式

領収書その他の証拠書類の添付欄

領 収 書

No. 7260

日付 2020年 01月 27日

車番 008116 0000

基本運賃 ¥1,340円

合計 ¥1,340円

上記の様に領収致しました

毎度ご乗車ありがとうございます。



博多個人タクシー

協同組合

代表 522-5285

戸原 タクシー

事業名、用途及び内容等

1/27

タクシー代 (JR博多駅~福岡空港国際線ターミナル)

1,340円 (木田議員)

あん分による充当の場合

あん分の率 ()

あん分による政務活動費の充当額 () 円)

一部のみ打切り充当した場合

政務活動費充当額 () 円)

整理番号

28

領収書等の添付様式

領収書その他の証拠書類の添付欄

領 収 書 0127310224
 県民クラブ様
 金 2,000円也
 (内その他決済 2,000円)
 但し物品代として
 2020年01月27日 上記正に領収しました。
 福岡国際空港株式会社
 福岡市博多区大字下臼井778番地の1
 TEL 092-483-7003

事業名、使途及び内容等

1/27
 調査先手土産代（カンボジア）
 2,000円

あん分による充当の場合

あん分の率（ ）
 あん分による政務活動費の充当額（ ）円

一部のみ打切り充当した場合

政務活動費充当額（ ）円

整理番号	29
------	----

領収書等の添付様式

領収書その他の証拠書類の添付欄



プノンペン国際空港 ~ Dara Airport Hotel (宿泊場所)

事業名、使途及び内容等

1/27
 調査先タクシー代 「円→US \$ 交換レート 112.99円」
 1,694円
 日時: 1月27日~30日
 訪問先: キリロム工科大学、C. J. T. Tトレーディング
 参加者: 木田議員

あん分による充当の場合

あん分の率 ()
 あん分による政務活動費の充当額 (円)

一部のみ打切り充当した場合

政務活動費充当額 (円)

整理番号

30

領収書等の添付様式

領収書その他の証拠書類の添付欄

お客様No. 15298 区域01-021 No.01-0003



領収書



県民クラブ様

2020年 / 月28日 20年01月分

¥4,000

※は軽減税率対象品目

(うち消費税

¥296)

品名	数量	金額
※日本経済新聞 (朝刊)	1	4000

日本経済新聞大分中央販売所
 所長 宇野 啓生
 〒870-0026
 大分市金池町2-13-16
 TEL 097-532-6767
 FAX 097-534-1201

10%対象 0 (内消費税 0)
 8%対象 4,000 (内消費税 296)

お支払いは便利な口座振替をお勧めします。

ニュースサービス日経大分中央

領収証

No. 54

領収日 2020年 / 月28日

県庁新館3F

県民クラブ議員控室 様

銘柄	部数	金額	合計
毎日朝刊	1	3,093	3,093 円
			20年 1月分 上記金額領収致しました。

銀行自動振替できます。



毎日新聞大分中央販売店

代表者 柳 光夫

〒870-0026 大分市金池町4丁目8番18号

TEL 097-532-3438



毎度ご愛読ありがとうございます。

事業名、用途及び内容等

1/28

1月分新聞代

7,093円

日本経済新聞

4,000円

毎日新聞

3,093円

あん分による充当の場合

あん分の率 ()

あん分による政務活動費の充当額 (円)

一部のみ打切り充当した場合

政務活動費充当額 (円)

整理番号

31

領収書等の添付様式

領収書その他の証拠書類の添付欄

領 収 書

2020 年 1 月分



県民クラブ議員控室

様

金 6,965 円

大分合同エリアサポートセンター(株)
 大手・長浜町プレスセンター
 所長 近藤 竜介
 電話：097-513-5572
 住所：大分市大手町 3-3-29

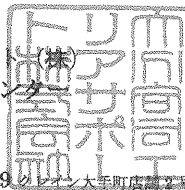

上記金額を領収いたしました。 ※軽減税率対象 2020年1月28日

商 品	単 価	数 量	金 額
大分合同新聞※	3,565	1	3,565
西日本新聞※	3,400	1	3,400
計			6,965

本書領収書に書かれたお客様の個人情報は、当販売店において適切に管理し、新聞等の配達・集金、デリバリー、販売店からの各種ご連絡、新聞・出版物等のご案内などにご利用させていただきます。

事業名、使途及び内容等

1/28

1月分新聞代

6,965円

大分合同新聞 3,565円

西日本新聞 3,400円

あん分による充当の場合

あん分の率 ()

あん分による政務活動費の充当額 () 円

一部のみ打切り充当した場合

政務活動費充当額 () 円

整理番号

32

領収書等の添付様式

領収書その他の証拠書類の添付欄

領収書

県民クラブ様

[証紙切手引受]		
第一種定形 @84	3通	¥252

小計		¥252

郵便物引受合計通数	3通	
課税計(10%)		¥252
(内消費税等)		¥22)
非課税計		¥0

△計		¥252
合計		¥252
お預り金額		¥252



〒100-8792 日本郵便株式会社
 東京都千代田区大手町2-3-1
 取扱日時：2020年1月29日 18:46
 担当：[REDACTED]
 発行No. 200129A0434 端N53箱74
 連絡先：大分中央郵便局
 TEL:0570-943-452

事業名、使途及び内容等

1/29
 切手代 調査先お礼文 送付 (岩手県、宮城県、埼玉県)
 252円 (調査報告書は小嶋議員分に添付済)

あん分による充当の場合

あん分の率 ()
 あん分による政務活動費の充当額 (円)

一部のみ打切り充当した場合

政務活動費充当額 (円)

整理番号 33

領収書等の添付様式

領収書その他の証拠書類の添付欄



អាសា អាសា (ខែមហា) ភ្នំ, ស៊ីសេតិ
A2A Town (Cambodia) Co., Ltd

វិគីរ៉ូម បឹង ប៊ែន
vKirirom Pine Resort

អាសយដ្ឋាន: ផ្លូវលេខ Address No.	253-255 60	ផ្លូវលេខ Street	2011	ឃុំ/សង្កាត់ Commune/Sangkat	ភ្នំពេញ
ក្រុង/ស្រុក/ខេត្ត Town/District/Khan	ស្រីសោង	ខេត្ត/ក្រុង/ស្រុក Province/City	ភ្នំពេញ	ទូរស័ព្ទលេខ: Telephone No.	(855)78 777348 78 777348 86 777848

វិក្កយបត្រ

អតិថិជន / Customer:

ឈ្មោះ/ក្រុមហ៊ុន ឬ គណៈកម្មាធិការ

Company Name/Customer

Mr. Kida

ទូរស័ព្ទលេខ:

Telephone No.

លេខ/ថ្ងៃវិក្កយបត្រ

Check-in Date:

28-Jan-20

កាលបរិច្ឆេទ:

Check-Out Date:

29-Jan-20

ល.រ/ No.	បរិយាយមុខទំនិញ Description	ឯកតា Unit	ចំនួន Quantity	តម្លៃឯកតា Unit Price	បញ្ចុះតម្លៃ / បន្ថែម Discount / POC	ប្រាក់សរុប Amount
1	vKirirom Project - Business Overview - vKirirom Nature City Tour / Dormitory Tour - Kirirom Institute of Technology MKIS Tour - KIT Internship Project Presentation	PAX	1	\$ 100.00	\$ -	\$ 100.00
2	Shuttle bus - Phnom Penh City to vKirirom +3\$ - vKirirom to Phnom Penh Airport	PAX	1	\$ 33.00	\$ -	\$ 33.00
3	Accommodation - Bungalow blue days	NIGHT	1	\$ 50.00	\$ -	\$ 50.00
Sub-Total Exclude VAT						\$ 183.00
Add VAT 10%						\$ 18.30
Total Include VAT						\$ 201.30
Deposit						\$ -
Final Payment						\$ 201.30

ហត្ថលេខា និង ឈ្មោះអតិថិជន
Customer's Signature & Name



ហត្ថលេខា និង ឈ្មោះអ្នកលក់
Seller's Signature & Name

事業名、用途及び内容等	<支出額> 6,214 円
調査研究費・宿泊費 (外国人材の活用に関する調査)	※1\$=112.99円 50\$+消費税10% <支払先> vKirirom Pine Resort
あん分による充当の場合	
あん分の率 ()	
あん分による政務活動費の充当額 () 円	
一部のみ打切り充当した場合	
政務活動費充当額 () 円	

整理番号 34

領収書等の添付様式

領収書その他の証拠書類の添付欄



អាសាតេ រតាន (ខែម្យាង) ភូ. គីរិរ៉ូម
AZA Town (Cambodia) Co., Ltd

វិគីរិរ៉ូម បឹងកេងកង
vKirirom Pine Resort

អាសយដ្ឋាន: ផ្លូវលេខ Address No.	253-255 60	ផ្លូវលេខ Street	2011	ឃុំ/សង្កាត់ Commune/Sangkat	ភ្នំពេញ
ក្រុង/ខេត្ត/ស្រុក Town/District/Khan	ស្រះស្រា Province	ខេត្ត/ក្រុង/ស្រុក Province/City	ភ្នំពេញ Province/City	ទូរស័ព្ទលេខ: Telephone No.	88578 777348 78 777349 95 777849

វត្តមានបញ្ជី

អតិថិជន / Customer:

ឈ្មោះ/ឈ្មោះហ៊ុន ឬ កម្មសិទ្ធិ

Company Name/Customer

ទូរស័ព្ទលេខ:

Telephone No.

Mr. Kida

កាលបរិច្ឆេទចេញ

Check-in Date:

28-Jan-20

កាលបរិច្ឆេទបញ្ចប់

Check-Out Date:

29-Jan-20

ល.រ No.	បរិយាយមុខទំនិញ Description	ឯកតា Unit	បរិមាណ Quantity	តម្លៃឯកតា Unit Price	បញ្ចុះតម្លៃ / បន្ថែម Discount / FOC	ចំនួនទំនិញ Amount
1	vKirirom Project - Business Overview - vKirirom Nature City Tour / Dormitory Tour - Kirirom Institute of Technology /KIS Tour - KIT Internship Project Presentation	PAX	1	\$ 100.00	\$ -	\$ 100.00
2	Shuttle bus - Phnom Penh City to vKirirom +3\$ - vKirirom to Phnom Penh Airport	PAX	1	\$ 33.00	\$ -	\$ 33.00
3	Accommodation - Bungalow blue days	NIGHT	1	\$ 50.00		\$ 50.00
Sub-Total Exclude VAT						\$ 183.00
Add VAT 10%						\$ 18.30
Total include VAT						\$ 201.30
Deposit						\$ -
Final Payment						\$ 201.30

ហត្ថលេខា និង ឈ្មោះអតិថិជន
Customer's Signature & Name



ហត្ថលេខា និង ឈ្មោះអ្នកលក់
Seller's Signature & Name

事業名、使途及び内容等

<支出額>

12,428 円

調査研究費・視察費
(外国人材の活用に関する調査)

※1\$=112.99円 100\$+消費税10%

<支払先>

vKirirom Pine Resort

あん分による充当の場合

あん分の率 ()

あん分による政務活動費の充当額 (円)

一部のみ打切り充当した場合

政務活動費充当額 (円)

整理番号

35

領収書等の添付様式

領収書その他の証拠書類の添付欄



អេស៊ា តោវ (កម្ពុជា) ភី. អិល. ធី. ធី
A2A Town (Cambodia) Co., Ltd

វិគីរ៉ូម បឹង គែត
vKirirom Pine Resort

អាសយដ្ឋាន ផ្ទះលេខ Address No.	253-255 ៦០	ផ្លូវលេខ Street	2011	ឃុំ/សង្កាត់ Commune/Sangkat	ភូមិព្រៃទន់
ក្រុង/ខេត្ត/ក្រសួង Town/District/Khan	ស្រីសោភ័ណ	ខេត្ត/ក្រសួង Province/City	ភ្នំពេញ	ទូរស័ព្ទលេខ Telephone No.	(855)78 777348 78 777349 95 777345

វិភាគបញ្ជីអតិថិជន

អតិថិជន / Customer:		លេខបញ្ជីអតិថិជន	
ឈ្មោះអតិថិជន Company Name/Customer	Mr. Kida	កាលបរិច្ឆេទ Check-In Date:	28-Jan-20
ទូរស័ព្ទលេខ Telephone No.		កាលបរិច្ឆេទ Check-Out Date:	29-Jan-20

ល.រ	បរិយាយមុខទំនិញ Description	ឯកតា Unit	បរិមាណ Quantity	តម្លៃឯកតា Unit Price	បញ្ចុះតម្លៃ / បន្ថែម Discount / FOC	សរុប Amount
1	vKirirom Project - Business Overview - vKirirom Nature City Tour / Dormitory Tour - Kirirom Institute of Technology /IKIS Tour - KIT Internship Project Presentation	PAX	1	\$ 100.00	\$ -	\$ 100.00
2	Shuttle bus - Phnom Penh City to vKirirom +3\$ - vKirirom to Phnom Penh Airport	PAX	1	\$ 33.00	\$ -	\$ 33.00
3	Accommodation - Bungalow blue days	NIGHT	1	\$ 50.00		\$ 50.00
Sub-Total Exclude VAT						\$ 183.00
Add VAT 10%						\$ 18.30
Total Include VAT						\$ 201.30
Deposit						\$ -
Final Payment						\$ 201.30

ហត្ថលេខា និង ឈ្មោះអតិថិជន
Customer's Signature & Name



ហត្ថលេខា និង ឈ្មោះអ្នកលក់
Seller's Signature & Name

Chm S. Malleana

事業名、使途及び内容等	<支出額>	4,101 円
調査研究費・交通費 (シャトルバス) (外国人材の活用に関する調査) ※プノンペン国際空港とキリロム工科大学の往復	<支払先>	vKirirom Pine Resort
あん分による充当の場合		
あん分の率 ()		
あん分による政務活動費の充当額 ()		円
一部のみ打切り充当した場合		
政務活動費充当額 ()		円

※1\$=112.99円

33\$+消費税10%

整理番号

36

領収書等の添付様式

領収書その他の証拠書類の添付欄

領収書
県民クラブ様

[証紙切手引受]		
第一種定形		
@84	2通	¥168

小計		¥168

郵便物引受合計通数	2通	
課税計(10%)	¥168	
(内消費税等)	¥15)	
非課税計	¥0	

△計		¥168
□計		¥168
お預り金額		¥500
おつり		¥332



〒100-8792 日本郵便株式会社
 東京都千代田区大手町2-3-1
 取扱日時：2020年1月30日 14:14
 担当：[REDACTED]
 発行No. 200130A4190 端N65箱01
 連絡先：大分県庁内郵便局
 TEL:097-536-7053

事業名、使途及び内容等

1/30
 切手代 調査先お礼文 送付 (沖縄県、うるま市)
 168円

あん分による充当の場合

あん分の率 ()

あん分による政務活動費の充当額 (円)

一部のみ打切り充当した場合

政務活動費充当額 (円)

政務活動費支払証明書 (公共交通機関用)

【令和2年 1月分】

(単位：円)

日	目的	発	目的地1	目的地2	目的地3	着	地下鉄	モノレール	バス	タクシー	計	備考
23	立憲ネットワーク学習会。沖縄の貧困対策とゆいレールについて。うるま市の廃校活用状況、ネット利用の通信制高校の取組についての調査	博多駅				福岡空港	780				780	260円×3名分 小嶋、二ノ宮、
24	立憲ネットワーク学習会。沖縄の貧困対策とゆいレールについて。うるま市の廃校活用状況、ネット利用の通信制高校の取組についての調査	県庁前駅				那覇空港		270			270	馬場
24	立憲ネットワーク学習会。沖縄の貧困対策とゆいレールについて。うるま市の廃校活用状況、ネット利用の通信制高校の取組についての調査	福岡空港				博多駅	260				260	馬場
25	立憲ネットワーク学習会。沖縄の貧困対策とゆいレールについて。うるま市の廃校活用状況、ネット利用の通信制高校の取組についての調査	首里駅				那覇空港		1,020			1,020	340円×3名分 平岩、小嶋、木田
25	立憲ネットワーク学習会。沖縄の貧困対策とゆいレールについて。うるま市の廃校活用状況、ネット利用の通信制高校の取組についての調査	福岡空港				博多駅	1,560				1,560	260円×6名分 平岩、玉田、小嶋、 二ノ宮、木田、
30	外国人材の活用に関する調査(カンボジア)	福岡空港国際線ターミナル				博多バスターミナル			270		270	木田
計							2,600	1,290	270	0	4,160	

上記のとおり相違ないことを証明します。

会派名
証明者名

県民クラブ
木田 昇

